Цена 3 коп.

Пролетарии всех стран, соединяйтесь!
К борьбе за рабочее дело, будь готов!

Пионерская правда

Орган ЦК и МК ВЛКСМ *8 февраля 1934 г., № 17 (1316).*

Всесоюзная библиотека

Слет „юных ударников обороны" Замоскворечья

НАКАЗ ПАРТИИ — КРЕПИТЬ ОБОРОНУ — ВЫПОЛНИМ!

★ 10 часов утра. Фанфаристы трубят начало. Занавес поднят. В зале тихо. За столом президиума — председатель районного бюро ДКО **Алексеев...**

— 1-й слет **«юных ударников обороны» Замоскворецкого райсна** считаю открытым.

★ Слово для доклада получает начальник детского сектора Центрального совета **Осоавиахима СССР** товарищ **Цыбин.**

После заключительных слов докладчика — на трибуне **Витя Карулин.** Он рапортует от базы завода имени товарища **Калинина,** демонстрирует свое умение обращаться с противогазом.

★ **Гриша Бажанов** показывает слету свою работу. Он запускает в зрительный зал авиомодель.

Юные ударники обороны за изучением противогазов. На снимке: **ребята в противогазах.** (Московская областная военная детская станция Осоавиахима).

★ На сцене — пионерское звено. Оно передает рапорт от базы Наркомлегпрома. В течение одной минуты ребята демонстрируют перед слетом свое умение обращаться с противогазами.

Слово получает пионер Первой ситценабивной фабрики **Лифшиц.** Ребята знают, что **«Пионерская правда»** эту базу критиковала за плохую военную работу.

— Мы признаем правильной критику **«Пионерской правды».** Мы начали выправлять наши недостатки...

★ Зал рукоплещет. Слово получил секретарь ротной комсомольской ячейки **красноармеец Демидов.** Он рассказывает о дружбе своей роты с пионерской базой завода **«Труженик». И** вслед за ним выступает красноармеец-артиллерист **Столбняков.** Здесь другая картина. Рота еще не связана с пионерской базой. Пионеры еще не бывали в казарме. Но **Столбняков** обещает слету, что теперь будет связь между пионерами и красноармейцами. «А сам я, — говорит **Столбняков, — беру перед слетом обязательство ознакомлять ребят с артиллерийской системой...»**

★ Выступает пионер **Ухин,** про которого писала «Пионерская правда». Он признает, что он как военорг пока что болтал, а работу не вел. **Ухин** взял перед слетом обязательство по военной работе. Слет постановил через месяц снова проверить работу Ухина.

Слет принял приветствие **президиуму XVII партс'езда, товарищам Сталину и Ворошилову.**

★ Слет окончен! Вперед к выполнению наказа партии — крепить оборону!

Всеволод Земной.

Москва.

XVII с'езд большевиков

ДНЕВНИК С'ЕЗДА

5 февраля весь день шли прения по докладам товарища **Молотова** и товарища **Куйбышева.** На вечернем заседании, выступая с заключительным словом, товарищ **Молотов** отметил, что делегаты с'езда единодушно принимают в основном тезисы Центрального Комитета о второй пятилетке, призвал к большевистской борьбе за осуществление задач второй пятилетки.

— Пятилетка, хотя она и вторая пятилетка, сама не победит, — сказал товарищ **Молотов, — наша задача заключается в том, чтобы организовать победу. Наша задача заключается в том, чтобы взять эту победу в крепкие большевистские руки.**

На утреннем заседании **6 февраля** с докладом по организационным вопросам выступил товарищ **Л. М. Каганович.** С'езд встретил его бурной и долго не смолкающей овацией. Товарищ **Каганович** несколько раз пытался начать речь и не мог. Зал гремел от выкриков «ура» и приветственных возгласов. Наконец аплодисменты утихают, и товарищ **Каганович** получает возможность начать свой доклад.

Доклад занимает все утреннее заседание и часть вечернего.

С'езд с неослабевающим интересом слушает доклад. Товарищ **Каганович** говорит, что разработка организационных вопросов, перестройка всей работы есть оттачивание оружия для победоносного осуществления исторических задач, выдвинутых в докладе товарища **Сталина.**

Подводя итоги гигантской организационной работе партии в годы борьбы за социалистическое строительство, товарищ **Каганович** особенно подробно останавливается на том, как партия боролась за создание хозяйственных и инженерно-технических кадров из людей рабочего класса.

Далее товарищ **Каганович** дает жесткую критику плохим и отрицательным методам работы некоторых наркоматов и указывает на необходимость перестройки работы организаций не только партийных, но и всех советских и массовых.

Заключительная часть доклада посвящена товарищу **Сталину.** С могучей силой звучат слова докладчика, посвященные человеку, под гениальным руководством которого наша партия идет вперед, сокрушая врагов и побеждая во всех боях. Имя **Сталина** горит путеводной звездой рабочим и трудящимся нашей страны и всего мира.

Товарищ **Каганович** говорит о том, какой блестящий образец конкретного, гибкого, подлинного оперативного руководства, подкрепленного повседневной проверкой исполнения, дают всей партии ее Центральный Комитет, ее вождь — товарищ **Сталин.**

Все делегаты встают и устраивают товарищу **Сталину** — гениальному организатору миллионов — бурную продолжительную овацию.

Заключительный возглас товарища **Кагановича: «Да здравствует наша непобедимая партия! Да здравствует наш родной, великий Сталин!»** — вызывает новый взрыв оваций. Крики «ура» и приветственные возгласы в честь товарища Кагановича, Центрального Комитета, вождя партии товарища Сталина потрясают зал. **С'езд с громадным воодушевлением поет «Интернационал».**

Открываются прения по докладу товарища **Кагановича.** Первым выступает товарищ **Хитаров** (Сталинск), за ним товарищ **Николаева** (Западная Сибирь). На примерах работы своих партийных организаций они подтверждают полную жизненность и своевременность коренной перестройки методов и форм руководства всей нашей работой. Товарищ **Николаева** особо выделяет в своей речи вопрос о работе среди женщин. Задача раскрепощения женщины решена. Необходимо усилить работу по выдвижению женщин на руководящие посты.

7 февраля с утра продолжались прения по докладу товарища **Кагановича.**

Всесоюзная проверка пришкольного хозяйства — ОБ'ЯВЛЕНА!

Постановление ЦБ ДКО ЦК ВЛКСМ

1. Одобрить предложение «ПИОНЕРСКОЙ ПРАВДЫ» о проведении с 15 по 25 февраля 1934 года всесоюзной проверки состояния пришкольного хозяйства, ОСОБЕННО ЕГО ЖИВОТНОВОДСТВА, и готовности школ к засеву своих участков.

2. Предложить всем бюро пионеров вместе с органами ОНО, детскими сельскохозяйственными станциями при помощи политотделов организовать ребят и общественность на борьбу за образцовое пришкольное хозяйство, за своевременную подготовку и успешное проведение сева.

3. Всем пионерским газетам мобилизовать ДЕТКОРОВ на участие в об'явленной всесоюзной проверке пришкольного хозяйства, показывать на своих страницах опыт лучших школ и ударников пришкольного хозяйства, принимая в то же время через советские органы решительные меры к тем, кто это хозяйство разрушает.

Зам. пред. ЦБ ДКО ЦК ВЛКСМ В. АРХИПОВ.

СТРАНА ГОТОВИТСЯ К ВЕСНЕ

Началась подготовка к весеннему севу. Дни работы XVII с'езда колхозники отмечают проверкой своей готовности к большевистской весне. На снимках: бригада колхоза «Красные Починки» Тетюшенского района (Татреспублика) устанавливает снопы для снегозадержания. В этом году снегозадержание проводится по всему Союзу, особенно в засушливых районах. В коммуне «Безбожник» Великолуцкого района (Западная область) кони и инвентарь готовы к весенней посевной кампании. Коммунары провели первый пробный выезд в поле. На втором снимке — первый выезд в поле. На последнем снимке — комиссия Старосельского колхоза, Кармановского района (Западная область), проверяет качество семенного овса. (Союзфото).

И НАД ГЕРМАНИЕЙ ЗАСИЯЕТ СОВЕТСКАЯ ЗВЕЗДА!

ЭРНСТ ТЕЛЬМАН

Это было в первые дни прихода национал-социалистов к власти. По опустевшим улицам Берлина, сразу как-то осунувшимся, носились перепуганные иностранные журналисты.

Тогда Гитлер решил успокоить Европу. Он организовал специальные экскурсии в концлагеря.

В один прекрасный день некоторые представители буржуазных газет были приглашены для осмотра камеры, где содержится **товарищ Тельман,** и для личных переговоров с заключенными. Разумеется, список приглашенных был вначале тщательно профильтрован. На следующий день во всей германской буржуазной печати появился **один и тот же стандартный отчет, с печатью фашистской цензуры.**

Из него видно, что у товарища Тельмана «свежий вид, хороший цвет лица и довольная внешность». Сидится ему, как сообщает тот же отчет, очень хорошо.

На страницах буржуазной немецкой печати между корреспондентами и товарищем **Тельманом** завязывается короткий диалог, который даже в изложении подосланных шпиков носит весьма симптоматичный характер.

— Все ли газеты получаете вы здесь? — лебезя и улыбаясь, спрашивает представитель печати.

— Да, газеты, — мрачно отвечает товарищ Тельман и добавляет, недоуменно пожимая плечами, — но кто сказал, что **все газеты?**

— Что слышно с моими товарищами?— пытливо спрашивает Тельман «распроганным голосом», как отмечал корреспондент «Берлинер тагеблатт».

— С ними тоже ничего не случилось,— отвечает наскоро чиновник, явно пытаясь закончить беседу.

Впрочем, корреспондент отмечает немногословность товарища Тельмана. Еще бы! Стоит ли жаловаться этим людям на то, что камеры сырые, мрачные и темные, или что для политических здесь установлен уголовный режим? Ни жалоб, ни просьб в лицо врагам. **Только скупое, молчаливое презрение по существу было им ответом.**

★

Этому презрению товарищ **Тельман** учился с самых малых лет, когда он мальчиком бродил по кривым, путаным улочкам гамбургских портовых кварталов. Если Бебель, вспоминая о годах своего раннего детства, говорил, что его научил ненависти к капитализму звук барабанного боя, под которым он родился во дворе прусской казармы, то Эрнст Тельман мог бы сказать о себе, что его этой ненависти научил хриплый гудок гамбургского порта.

В 16 лет он уже был членом социал-демократической партии. Он пришел в партию прямо в одежде грузчика, со всеми повадками и с политическими настроениями почетного потомственного пролетария. Он принес в душные кабинеты социал-демократических бонз свежий ветер моря и борьбы.

Тельман вступает в германский профсоюз транспорта. Он работает грузчиком в порту, матросом торгового флота, познавая на собственном горьком опыте, что такое трюм парохода и «трюм» капиталистического общества. Он становится профессионалом-революционером.

В этот момент над Германией раздается кровавый набат империалистической войны. Приемные комиссии, формирующие эшелоны пушечного мяса, не забывают и о Тельмане. «Рядовой императорской армии» был прозван не случайно «красным Тельманом». Два с половиной года его лишали отпуска, устраивая ему ежедневно свидания со смертью. Бесконечные придирки офицеров были рассчитаны на взрыв неповиновения. Но Тельман подавляет мелкие личные обиды. Тогда против него — **отважно ведущего революционную работу в окопах, «красного Тельмана»** — выдвигают новое обвинение:

— Бунтовщик!

Да, он был бунтовщиком против бессмысленности мировой бойни, против германской социал-демократии, против хищнической политики германского империализма. Он не скрывал этого, и суд приговорил его к заключению в военной тюрьме. Тюремная камера не усмирила Тельмана. Наоборот. В тюрьмы он вышел полный еще большей революционной непримиримости.

Уже первые вести о союзе «Спартак» во главе с Либкнехтом и Люксембург заставляют Тельмана насторожиться. Он чувствует и понимает, что именно здесь-то — его будущее и будущее всех, кто идет за ним. Лозунги «Спартака» он старается подкрепить примером русского пролетариата; имя **Ленина** становится для него путеводной звездой, символом борьбы и победы.

На исторической конференции партии в Галле, в 1920 году, неустанно борясь с ересями социал-демократии, Тельман с гордостью сообщает, что 90 процентов гамбургских социал-демократов **перешли в компартию.**

Наступают суровые дни 1923 года. С окраин Гамбурга баррикады продвигаются в самое сердце города. Здесь поставлена на карту судьба капиталистической Германии. Пулеметные струи хлещут по рабочим кварталам. Полицейские броневики хищно рыщут по кривым улочкам рабочих окраин в поисках Тельмана. Но Тельман неуловим: он везде — для революционных друзей и нигде — для полиции.

В 1929 году компартия выдвигает Тельмана на президентских выборах. Он получает 2 миллиона голосов. С тех пор под руководством Тельмана германская компартия продолжает организованно расти. В 1932 году на новых президентских выборах компартия получает уже 6 миллионов голосов. **6 миллионов трудящихся голосуют за советскую Германию, против Германии капиталистической, за Тельмана, против Гитлера.** Гигантский политический рост Тельмана, его авторитет, его популярность заставляют буржуазию давно уже протягивать к нему свои вооруженные лапы. Но только приход фашистов к власти позволил жандармам бросить Тельмана в тюрьму.

★

Все сказанное придает особое значение подготовке коричневыми палачами процесса против Тельмана.

Но эта новая грандиозная провокация громким эхом отзовется по всей Германии и по всему миру. **Миллионы рук подымутся в защиту Тельмана.**

Б. Розенцвейг.

Товарищ ТОРГЛЕР — один из членов центрального комитета германской компартии, которого фашисты продолжают держать в тюремных застенках.

ПРОНИКНУТАЯ ЛЕНИНСКИМ ДУХОМ, ВДОХНОВЛЯЕМАЯ ОКТЯБРЬСКОЙ РЕВОЛЮЦИЕЙ, ПОБУЖДАЕМАЯ ПРИМЕРОМ ТОВАРИЩА СТАЛИНА, ПАРТИЯ В ТЯГЧАЙШИХ УСЛОВИЯХ НАУЧИЛАСЬ ВЕСТИ РЕВОЛЮЦИОННУЮ РАБОТУ НЕПОБЕДИМОЕ ЗНАМЯ МАРКСА—ЭНГЕЛЬСА—ЛЕНИНА—СТАЛИНА, КОТОРОЕ ВЕЛО ВАС К ВЕЛИКИМ ТРИУМФАМ, ПОД СЕНЬЮ КОТОРОГО ПРОИСХОДИТ ВАШ XVII С'ЕЗД, БУДЕТ ВЕСТИ И НАС, ПОКА И НАД ГЕРМАНИЕЙ НЕ ЗАСИЯЕТ СОВЕТСКАЯ ЗВЕЗДА!

(Из речи товарища Геккерта на XVII с'езде ВКП(б)

Так могут бороться только большевики!

С большим вдохновением и любовью встретил XVII партийный с'езд славных бойцов Коминтерна. Один за другим выходили на трибуну с'езда представители международного пролетариата — китаец **Ван-Мин** и японец **Окано,** испанка **Долорес** и немец **Геккерт,** и каждого из них с'езд встречал и провожал бурными овациями.

Гонцы мирового пролетариата на XVII с'езде в простых, но убедительных словах рассказали о тех великих классовых боях, которые идут за рубежом, они рассказали о героической борьбе зарубежных коммунистов.

★

Германская компартия! Сколько она приняла ударов, после того как год назад к власти пришел фашизм!

Фашисты загнали германскую компартию в подполье, разгромили ее клубы, запретили газеты. Фашисты бросили в тюрьмы тысячи немецких коммунистов, в том числе отважного вождя немецкого пролетариата Эрнста **Тельмана. Фашисты держат в концентрационных лагерях 180 тысяч революционных рабочих.** Тысячи людей подвергаются таким зверским пыткам, каких не знал мир со времен средневековья.

Расстрелы из-за угла, массовые убийства «при попытке к бегству», — какие только методы не использовали фашисты для борьбы с германской компартией!

Фашисты с целью провокации подожгли рейхстаг и об'явили невиданный в мире поход против рабочего класса.

НЕСМОТРЯ НА ПЫТКИ И РАССТРЕЛЫ

Но не дрогнули ряды германской компартии! Наоборот, **в боях с фашизмом окрепла и закалилась германская компартия.**

Несмотря на преследования, на пытки и расстрелы, германская компартия, уйдя в подполье, увеличила количество своих членов до 100 тысяч человек.

Мировое коммунистическое движение гордится героями немецкого революционного подполья! Германская компартия осталась **массовой партией** немецкого пролетариата. Ячейки, окружные организации ЦК продолжают работать.

Фриц Геккерт, выступая на XVII с'езде партии, рассказывал, как живет и борется германская компартия:

«Там, где враг пробивает брешь в нашем фронте, каждый товарищ считает делом чести заполнить брешь. Поэтому вся партия осталась боеспособной и исполненной воли к борьбе. Почти неизвестны случаи, чтобы низовые партийцы прекращали работу из опасений террора... Каждый, кто только может, составляет листовки и расписывает лозунгами стены домов провозглашая, что партия живет и борется».

Германская компартия, уйдя в подполье, сделала большой шаг по завоеванию большинства рабочего класса. Товарищ **МАНУИЛЬСКИЙ,** делая на XVII с'езде отчетный доклад делегации ВКП(б) в Коминтерне привел ряд ярких примеров, как германская компартия сорвала планы фашистов овладеть профсоюзами.

Это была большая, упорная работа немецких коммунистов за массы.

Когда товарищ **Мануильский** говорит о победах германской компартии, о ее вожде товарище **Тельмане,** его слова с'езд покрывает бурей оваций, весь с'езд встает и горячо приветствует германскую компартию.

В условиях фашистского террора германская компартия сохранила 100 тысяч своих членов. Она растет и дальше. **«Каждый коммунист такого подполья — это пролетарское золото,** — говорит товарищ **Мануильский. — Честь и слава германской компартии и ее центральному комитету и ее вождю товарищу Тельману выпестовавшим такие кадры».** А таких коммунистов Коминтерн имеет уже многие десятки тысяч в капиталистическом мире. Весь мир восхищался поведением **Георгия Димитрова** на лейпцигском процессе. Это поведение, достойное коммуниста, поведение, которому учили **Ленин и Сталин** большевистскую партию. И разве гамбургский рабочий Постенс, умерший под фашистским топором с криком: **Да здравствует мировая пролетарская революция!»** не того же большевистского закала человек, что и Димитров?!

ПАРТИЯ НЕ ПРЕКРАЩАЕТ БОРЬБЫ!

Германская компартия, три члена ЦК которой были убиты еще осенью, другие сидят в тюрьме, где каждый работник является фактически «смертником», свыше десятка тысяч членов которой было арестовано в одну неделю в ноябре прошлого года, **эта партия ни на одну минуту не прекращает свою работу.** Германская компартия со времени установления фашистской диктатуры распространила около двух миллионов печатных изданий. Ее газета **«Роте Фане»,** которая выходит нелегально, распространяется в значительно большем тираже.

Германские коммунисты проводят среди масс большую работу, разоблачая фашистов, как организаторов новых войн.

Десятки тысяч безвестных героев из германских большевиков, рискуя каждую минуту жизнью, печатают, распространяют листовки, агитируют на заводах. **За свободное коммунистическое слово люди умирают с тем же мужеством, с каким умирали большевики на фронтах гражданской войны.**

Товарищ **Мануильский** рассказывает как в **Тюрингии** незаметный партиец-рабочий, забаррикадировавшись в своей квартире, открывает окна и передает речь московского радио перед собравшейся толпой. Он передает эту речь до тех пор, пока фашистское зверье не разбивает баррикаду и не убивает его на месте. Так могут умирать только настоящие солдаты революции — большевики!

На днях фашисты зверски убили одного из секретарей ЦК — Иона Шера. Убили подло, гнусно, выстрелом в спину.

В условиях тягчайшего подполья широко развивается инициатива низовых партийных организаций, растут новые партийные кадры.

Не случайно миллионы пролетариев голосовали при выборах в рейхстаг против фашистского правительства, рискуя получить фашистскую пулю в лоб.

Честь и слава такой компартии, которая героически сражается за советскую Германию!

Миллионы пролетариев верят: **Германия будет советской! И за это борются как взрослые рабочие, так и их ребята. И над Германией, истерзанной фашистским произволом, загорится наконец СОВЕТСКАЯ ЗВЕЗДА!**

В лапах фашистов

германских школах в качестве обязательного упражнения введено изучение фашистского приветствия. На снимке: урок изучения этого приветствия учениками младшего возраста. Журнал «АИЦ», выпускаемый в Чехословакии, по этому поводу зло спрашивает: «Интересно, что должно выразить это приветствие? Благодарность за введение в школах телесного наказания? Или признательность за уничтожение школьного питания?»

Одним стилем

Фашисты Германии и японские генералы стремятся к одной цели — к войне с Советским Союзом.

Фриц пишет в письме...

Московский пионер, учащийся 3-й школы (Дзержинский район) **Юра Горин** ведет постоянную дружескую переписку с пионером города Мюнхена (Германия), с товарищем **Фрицем.** В последнем письме Фриц так описывает свою жизнь:

«Мне 11 лет. Хочется хорошо учиться, но жизненные условия мешают этому. Мой брат давно уже безработный. С работы его уволили за то, что он вел коммунистическую пропаганду среди рабочих завода. Сейчас брат — коммунист. Сестра имеет временную работу, за которую платят весьма мизерную зарплату, так что едва хватает нам на существование. Обед дома всегда очень простой—одна картошка с водой.

У меня в школе есть хорошие товарищи — пионеры, с которыми дружу. Мы в школе создали пионерскую группу и организованно ведем работу, как, например, в организации «молодые физкультурники», руководимой фашистами. В этой организации состоит много рабочих детей. С ними мы проводим беседы, раз'ясняем политику нынешнего фашистского правительства, отдельных ребят приглашаем на свои пионерские собрания, в результате чего часть ребят вступила в пионеры.

Учитель у нас строгий, от него мы получаем наказания за разговоры о политике».

На снимке: сбор одной из пионерских групп Берлина. Как только к власти пришли фашисты, они запретили пионерам проводить сборы. Теперь ребята собираются тайно.

Фашисты убили Иона Шера

ПАМЯТЬ ОБ УБИТЫХ И ЗАМУЧЕННЫХ В ТЮРЬМАХ ГЕРОЯХ-ТОВАРИЩАХ УДЕСЯТЕРИТ СИЛЫ НОВЫХ БОЙЦОВ И ПРИВЛЕЧЁТ НА ПОМОЩЬ ТЫСЯЧИ ПОМОЩНИКОВ

(Ленин)

Телеграф принес весть о новом подлом убийстве. Фашистами зверски убит **ИОН ШЕР** — один из лучших вождей германского рабочего класса, член политбюро и секретарь ЦК германской компартии.

Фашисты арестовали Шера два месяца назад, вывезли его на автомобиле в лес и там убили вместе с тремя другими активными работниками германской компартии — Эрихом **ШТЕЙНФУРТОМ,** Эйгеном **ШЕНХААРОМ** и Рудольфом **ШВАРЦЕМ.**

Шер был убит позорным, трусливым выстрелом в спину, как был убит в 1919 году вождь германских пролетариев **КАРЛ ЛИБКНЕХТ.**

Так же, как и при убийстве Карла Либкнехта, фашистские палачи сообщили, усмехаясь:

— Убит «при попытке к бегству»...

Шер был одним из талантливых руководителей германской компартии. Он умел, неустанно работая в гуще рабочего класса, по-большевистски сплачивать массы, звать их на борьбу. Под руководством таких вождей, как Шер, германская компартия сумела перейти на нелегальное положение и продолжать борьбу.

Шера германские фашисты ненавидели. Они чувствовали в нем своего непримиримого врага.

В течение девяти месяцев фашистские палачи гонялись за Шером. Все теснее и теснее смыкалось вокруг него полицейское кольцо. Но Шер ускользал от полицейских ищеек, и его голос снова гремел среди германских пролетариев.

Товарищи по партии настаивали на его от'езде за границу. Слишком близкой была угроза кровавой расправы. Но Шер хладнокровно продолжал работать. Фашисты арестовали Шера. Но у них нехватило смелости сообщить об этом, фашисты боялись массовых протестов рабочего класса.

Самым утонченно зверским пыткам был подвергнут в тюремных застенках товарищ Шер. Но он героически вынес их и стиснув зубы, презрительно смотрел на своих палачей. Шер верил в грядущие победы германской революции.

Фашисты боялись Шера, поэтому они убили его и его товарищей выстрелом в спину.

Нет Шера, нет Штейнфурта, нет Шенхаара, нет Шварца, но на их место героическая компартия Германии выдвинет десятки таких же смелых, отважных, самоотверженных руководителей. Германская компартия еще теснее сплотит свои ряды и поведет рабочий класс в бой за советскую Германию!

ОР. Л.

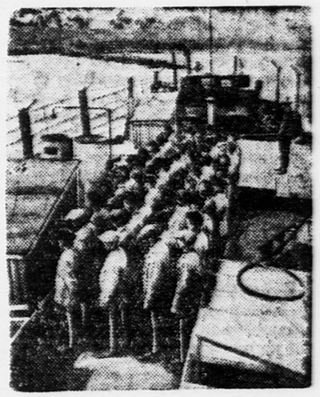

Концентрационный лагерь на судне. Таких плавучих тюрем в фашистской Германии много.

Дмитрий Иванович Менделеев

(К СТОЛЕТИЮ СО ДНЯ РОЖДЕНИЯ)

Есть люди, биография которых не укладывается в газетную страницу. О жизни таких людей пишутся десятки книг. Жизнь таких людей надо изучать, передумывать, переживать.

Таким человеком был величайший русский химик **Дмитрий Менделеев.**

Перечислять даты его рождения, окончания гимназии, женитьбы, получения ученых званий — значит ничего не сказать о Менделееве. Чтобы рассказать о его жизни, надо рассказать о его думах, трудах, о мучительных часах поисков. Он всюду искал — за столом лаборатории, в заоблачных высотах во время полета на воздушном шаре, среди нефтяных вышек Баку, в огородных грядках опытного сельскохозяйственного участка, в философских книгах своей библиотеки.

Он искал знаний. Он верил, что знания перестроят мир к лучшему. Он верил в науку и создавал ее.

8 февраля 1834 года (по старому стилю — 27 января) в семье отставного директора Тобольской гимназии **Ивана Павловича Менделеева** родился сын **Митенька.** Семья была большая. Жили небогато. Особенно туго стало, когда умер отец. Мать, **Мария Дмитриевна,** выбивалась из сил, чтобы поставить детей «на ноги».

И вот, наконец, с младшим сыном Митенькой приезжает Мария Дмитриевна в Петербург. 16-летний Менделеев поступает на естественно-математический факультет лучшего тогда высшего учебного заведения — Педагогического института.

Дмитрий Иванович играет в шахматы с художником Куинджи.

Через пять лет Митенька кончает институт с высшей наградой. Ему предлагают остаться при институте для научной работы. А еще через два года 23-летний доцент поднимается на кафедру Петербургского университета, чтобы прочесть студентам свою первую лекцию по органической химии. Менделеев вступил на путь научного творчества, и 50 лет без передышки шел по этому пути.

Да! Все, что делал Менделеев в науке, было именно творчеством. Он не только изучал явления природы. Он стремился их глубоко понять и использовать, он стремился к тому, чтобы человечество **овладело** этими явлениями. И в этом — величие Менделеева.

Предшественники Менделеева, великие химики 18-го и 19-го веков, доказали, что весь мир — камни, травы, животные, воздух, вода, — все состоит из определенных простых веществ. Эти вещества соединяются между собой в различных комбинациях. Но Менделеев первый поставил себе вопрос: каковы законы этих соединений? Какие свойства имеют эти простые вещества (их называют «элементы»)? Он распределил все вещества по группам и по их атомному весу. Он нашел закон их распределения и составил «периодическую таблицу» элементов, из которых состоит мир.

Д. И. Менделеев в своем кабинете.

И сразу как будто зажегся свет в темной комнате! Открылись великие и простые законы вещества. Многое таинственное стало понятным для ученых всего мира.

В чем смысл открытия Менделеева?

В том, что он об'единил все факты, накопленные до него химией, систематизировал их, и этим дал новый толчок для изучения вещества. Он распределил все элементы по группам. Он показал, как **свойства одного элемента периодически повторяются в другом элементе из другой группы.** Он нашел, что химические свойства элементов находятся в зависимости от их атомного веса. А раз так, то можно по свойствам судить о весе! И Менделеев, проведя проверку всех элементов, сумел на этой основе **исправить подсчитанный до него атомный вес некоторых элементов.** Он исправил при помощи своего закона ошибки, сделанные его предшественниками.

Короче говоря, закон Менделеева навел порядок в лаборатории науки!

Мало того. В таблице, которую в 1868 году составил Менделеев, было много пустых клеточек.

—Элементы, которые должны стоять в этих клетках, — заявил Менделеев, — еще не найдены учеными. Но они существуют. Их надо искать. Они имеют такие-то свойства и такой-то вес.

Сначала «ученые» тупицы всех стран подняли Менделеева насмех. А немецкий ученый профессор **Лотар Мейер,** наоборот, попытался присвоить себе честь составления периодической таблицы.

Но в 1875 году французский химик **Буабордан** открывает первый предсказанный Менделеевым элемент — **«галлий».** В 1879 году шведы **Клеве** и **Нильсон** открывают второй элемент — «скандий» и, наконец, немец **Винклер** находит в 1886 году «германт» — **третий элемент, предсказанный Менделеевым.** Пустые клетки на таблице заполнены.

Но Менделеев не был только «кабинетным» ученым. Россия была отсталой, невежественной, нищей и бессильной страной. Он стремится «подогнать» ее, поставить на уровень передовых стран Запада. Он едет в Баку, изучает там добычу нефти. Затем едет на американские нефтяные промыслы. Он заявляет, что сжигать нефть в топках — преступление, что нефть надо перерабатывать, чтобы получать из нее ценнейшие продукты. Не его вина, что бакинскими промыслами владели капиталисты, стремившиеся только поскорей нажиться, хотя бы ценой истощения драгоценных запасов нефти. Де-мол, на наш век хватит.

О будущем, о развитии страны они не думали. Зато думал о будущих поколениях Менделеев.

Как разнообразна и кипуча деятельность этого человека! Он изучает экономику и промышленность России и пишет огромный труд об этом. Организует на небольшом земельном участке образцовое поле и, применив научные методы обработки и **удобрения,** получает блестящие результаты. Изобретает бездымный порох. Изучает свойства газов. Пишет философскую статью об изображении природы в живописи. Разоблачает и высмеивает ученых шарлатанов, которые начали заниматься изучением чертей и «разговаривали» с «духами покойников». Изобретает чрезвычайно чувствительный «высотометр», который показывает высоту данной местности...

Менделеев — первый русский ученый, поднявшийся для научных наблюдений на воздушном шаре. Он давно мечтал о том, чтобы внести измерительные приборы и инструменты за облака, посмотреть, что делается там, наверху. И вот 7 августа 1887 года, в день солнечного затмения, он поднимается на аэростате. С ним должен был лететь воздухоплаватель **Кованько.** Но оказалось, что шар слишком слаб и не поднимет двоих. **И вот Менделеев решает лететь сам.** Шар поднялся и исчез в облаках. Сутки о нем не было никаких вестей. Обезумевшая от горя семья уже оплакивала его, как погибшего. Но он вернулся из заоблачного путешествия цел и невредим и привез с собой ценнейшие наблюдения над солнечным затмением, над атмосферными явлениями.

Менделеев поднялся на 1½ километра со своими научными приборами. Ныне наши советские герои стратосферы, с беззаветной отвагой штурмующие небо ради науки, далеко ввысь продолжили менделеевское стремление измерить и изучить небо.

Менделеев был лучшим другом студентов, самым любимым профессором в университете. Через него студенты пробовали добиться улучшения своего положения. И когда министр просвещения граф Делянов отказал студентам, Менделеев в знак протеста подал в отставку и **ушел из университета.** Его уход вызвал большой шум и общественное возмущение против правительства.

Еще больше было возмущено общество, когда Менделеева, великого, всемирно признанного ученого, выдвинули кандидатом в академики, а избранным оказался не он, а «ученая тупица» — профессор **Бейльштейн.** Академия наук была тогда кре-

Школьники 16-й школы Бауманского района изучают таблицу Менделеева.

постью научного мракобесия, и заплесневелые академики, вместе с царским правительством, побаивались гордого революционера науки Менделеева.

После ухода из университета Менделеев берется за создание **Главной палаты мер и весов** — замечательного научного учреждения, которое принесло огромную пользу науке и промышленности. Одновременно он продолжает дополнять, перерабатывать главный труд своей жизни — книгу **«Основы химии».**

Дмитрий Иванович Менделеев умер 20 января 1907 года. После его смерти науки о веществе — химия и физика — далеко шагнули вперед. Но эта новая физика и новая химия строятся на фундаменте, заложенном Менделеевым, — на его законе о периодической системе элементов. Каждое новое открытие в науке не только дополняет и расширяет этот закон, но и лишний раз подтверждает его. И в этом — величие Менделеева.

М. Мейерович.

Ответ. редактор А. ГУСЕВ.

Адрес редакции: Москва, Новая площадь, 10. Телефон: 2-89-24 и 1-35-54. Прием в редакции ежедневно с 10 до 5 часов.

Уполномоченный Главлита В—79248. Филиал типографии газеты «Правда», изд-во ЦК ВКП(б). Изд. № 73.